

名古屋市医師会 協同組合ニュース

発行所/
名古屋市医師会協同組合
名古屋市東区葵一丁目18番14号
TEL (052) 937-7831
FAX (052) 937-8402
編集発行人/山根剛夫
印刷所/トッパン・フォームズ株式会社
発行日/令和4年10月1日

2022 No.160

巻頭言

常務理事 神谷 雅人

今期より鬼頭正人常務理事の後任として、購買部を担当させて頂くこととなりました。鬼頭正人常務理事の後では荷が重いのですが、以前、区選出の協同組合理事を拝命しており、懐かしい思いで着任させて頂きました。

組合員先生方は名古屋市医師会と協同組合は別組織でご存知でしたか？

恥ずかしながら私は同じと思っていました。開業時に資金を出した覚えはあるのだけれど、数多い提出書類の中で書いた記憶はあるのだけれど…。さらに卸業者や通販で何とかこなっていたため、あまり利用したこともなく、またどのように利用してよいかかわからず…。

ところが協同組合業務に係わるようになり、いろいろな相談をしてみると、何と助かることか！

購買部は非営利の方針の下、日常診療に欠かすことのできない衛生材料から高額医療機器、日常生活においては自動車、家具、マンションなど、また旅行会社の手配、イベントのチケット販売等のソフト面まで多様な商品展開をしております。組合員先生方にご利用頂き、ご意見を頂く事で、サービスの向上、さらなる商品展開が可能になります。

今後も役職員ひとつとなり、医師会協同組合購買部として安心してご利用頂けるよう、またお役に立てるように頑張りたいと思います。ご指導、ご鞭撻の程よろしくお願いたします。



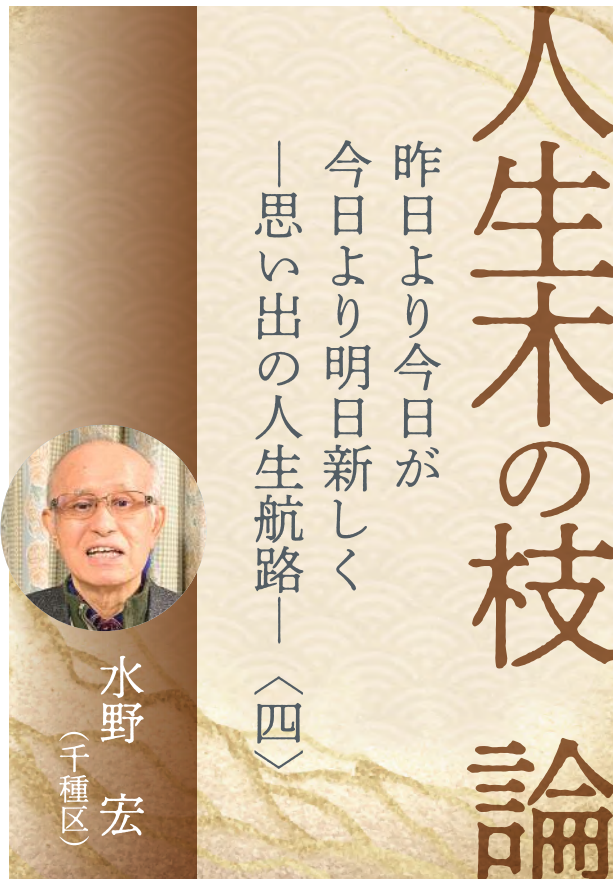

大学進学に際しての難関

高校在学中にも自分が将来どういう分野へ進むのか確たるものはなかった。

天文学者になりたいと思ったことも過去にはあったが、それは漠然としたものであった。ただ、次郎物語を読んだときは、この主役のように田舎へでて村の青年と勉強しながら、農作業をやり、皆に平等に分配し地域の発展に貢献するというのを実践したかった。

しかし、就職して食べていくという現実を見ると、就職が直近の問題となった。

私は一期の試験に国立大学の経済学部を選択した。ここなら就職にも非常に有利だと聞いていたからである。もう一つ公立大学の医学部を受けた。幸い、両方とも受かった。経済学部で銀行か商社がいいと聞いていた。銀行員の知り合いがいたので軽い気持ちで聞きに行った。「将来的にどんな仕事がいいでしょうか」と聞くと、彼の顔が急に曇ってきた。「だけど一つ問題があるのだよ。気にしないで聞いてね」「どういことですか」と聞くと、「一流のところは家庭調査というのがあるのだよ。君のところはお母さんだけだったね」そ



ういえばそういう話は聞いたことがあった。一瞬、困惑した。その足で医学部6年の先輩の顔が浮かんだ。先輩のお宅を訪ねた。彼は親切に説明してくれた。大学の授業料は年に1万2千円だから、月に1千円だよ。家庭教師をやれば、月に4千円は入るよ、教科書代が6年で20万くらいかな。私は正直ほっとした。最終的には無医村で働き、村の青年と農村塾を作り、勉強と生活をともにしようと思った。

医学部進学に決断

医学部へ入ってからどんな仲間がいるか当初は気になった。しかし、慣れてくると気のいい仲間ばかりであった。自分も革靴を履いたのは、高校の修学旅行が初めてであった。しかし、大学でもまだズックを履いている仲間もいた。驚いたのはアルバイトを数年続けながら入学してきた年上もいた。私は母子家庭であろうが全く気にする必要もなかった。

英検2級で通訳のバイト

大学で家庭教師をやりながら、時々、ホテルからの依頼でアメリカ人旅行者の案内を頼まれ、学費の足しにしていた。名古屋近郊の案内、池坊などの花の生け方の教室を案内したが、それは自分の勉強にもなった。或るとき、依頼されたのはドイツから来た、スクーター旅行の夫人の京都案内であった。

チンマンマー 女子との京都旅行

ドイツからチンマンマー夫人がやってきた。40代のたくましい女性であった。スクーターで京都まで行きたいということでホテルも困っていたようだが私に案内を依頼してきた。いったん躊躇したが京都を見たいと切望するので引き受けることにした。夏休みの初め、朝早く、名古屋を出た。私はスクーターの後ろに乗り、京都に向かったが、それなりにかなり緊張した。スクーターが坂道でカーブする時、後ろに乗る私も影響を受けるのでたえず体重を中央に保たねばならない。当時は高速道路もなかったので、名古屋から鈴鹿の山道を超えて京都に向かった。時々車を止めて休みながら、そこで雑談した。「どうして日本へ来る気になったのですか」「主人と離婚したのだけど、その主人がよく日本へ行きたいと言っていたので、自由になった時、私が先に日本の旅をしたと思ったの」そういって笑うのであった。京都に向かい、午後には京都へ入った。彼女の希望はまず修学院離宮であった。入り口で二人分の料金を払おうとすると、ここはあら

かじめ宮内庁から許可証がないと入場できないということであったが、女子の落胆した顔つきを見て、「ドイツから来ているので何とかありませんでしょうか」とお願いすると「どうぞお入りください」と許可してくれた。きれいに整頓された庭園風景に彼女は感激していた。

他にも数か所の寺院を訪ねたが、日が暮れないうちに名古屋へ帰ろうということになった。京都を出てしばらくのところ、古い寺院があり「ここで今日は泊まろう」というので「お寺ではいきなり泊まれないよ」と彼女が一人寺に入行って宿泊の許可をとってきた。お堂の後ろに二つ部屋があったのでそこで分かれて泊まることにした。朝、6時ごろからお経をあげる声で目が覚め、私たちも読経に参加した。朝食は、住職さんともう一人の僧侶と4人で食べた。住職たちもこんなスクーターで女性が日本を回ることに驚いていた。急に好きな日本旅行を思い立ったというのであった。

結局、名古屋へ着いたのは夕暮れ迫る頃になっていたが、私は途中でおろしてもらい彼女はホテルへ向かって帰って行った。





胸を沸かせた60年安保時代

大学入学前半は60年安保の時代であり大いに揺れた。大新聞も岸内閣打倒、安保反対を掲げ毎日のように第一面を飾った。労働組合はもとより、大学自治会も、毎週のようにデモの波は荒れた。名古屋地方でいえば学生のデモは栄から大津橋まで歩き警官ともよくもめた。栄の公園で各大学のリーダーが声を上げた後、自民党の地区本部のビルまで行進するのであった。医学部でもよくクラス討論をしたが、はっきり安保賛成と表明したのは、内藤君だけであった。それは彼の父が以前に戦前軍の参謀本部にいたことがあるということであった。

ただ私もこの安保反対闘争には、いくつかの疑念を持っていた。後に級友の米田君と図書館に出向き、資料を集めながら、真の民主主義を高める為に共産圏と政治思想を共にすることに反対する小雑誌を作った。新聞社にも送ったが反応はなかった。

それでも時には集会には参加することもあった。中学時代の副会長であった山下君が大学自治会のリーダーだっ

たり、以前近くに住み、聡明で尊敬した年上の先輩が女子大学の自治会長になっていて懐かしいと思った。安保闘争を契機として、東京では東大、法政大、日大などでも大きな学園闘争が展開されていた。

しかし、全学連を牽引した全共闘も、革共同、革マル、中核など三派のほかに、新左翼、赤軍派、さらには民青とかなり勢力も分散し、複雑化して全体では縮小していった。私も当初は、学生運動に興味を持ったが、団結、革命、闘争という言葉が飛び交うだけで、東京から電話で聞いては、演説するリーダーたちにも、距離を置くようになっていった。

セツルメントに参加

無医村への思いが残っていたのでその運動に参加する機会を得た。長野の山間の部落や離島にもいった。しかしやれることは血压、聴打診をやり、尿検査だけであった。異常があれば、医師の資格を持った先輩が、投薬する程度で何か空しかった。これなら道路をよくして町の病院へ行きやすくすればすべて解決することだと思った。

ずいぶん後のことだが、長野の奥で無医村にいる後輩から聞いたことがある。「赴任した時は村議会の幹部の出迎えを受け歓迎会までやってくれたのです。変わった虫や、獣が出るところでしたが、頑張ってやっていました。しかし、数年たったら患者があまりなくなりました。調べてみると、道路事情がよくなり、患者が車に相乗りで一時間かけて町の病院へ通うようになっていたのです。そこで2、3か月分の薬をとりについていることがわかりました」

或るとき、他地区の人に、私を紹介するのに村の幹部が「当村の間に合わせの医者です」と紹介したのには衝撃を受けました、と言って嘆いていたことを思い出す。

伊勢湾台風の衝撃

次の年の9月26日、東海地方に台風がやってきて5千人を超える死者がでる大災害に遭遇した。ちょうど大学の試験期間であった。台風がくるとは報じられたが、よもやそんな大

きな被害をもたらすものとは想像もしなかった。前日に窓際に囲いをしたりして備えはした。しかし、台風が予想外に大きかったことと伊勢湾の満潮時に重なったこともあり被害を拡大した。夜9時過ぎから風が吹き出したがだんだん強風となった。夜中に物が飛ぶ音が聞こえ、近くの家が瓦が飛び、道路に散乱することがあった。最後にはコンクリートの塀がどさっと倒れ、家が振動した。

朝になって近所を見ると瓦屋根が少なくなっている家もあったが、天気でも明るい朝になっていた。しかし、報道では被害の取り扱いはあまり大きくなく、伊勢湾沿いではかなりの家屋が浸水し被害は甚大であったが、海から離れた地区では予想外の被害で驚いた。

私はとにかく、二日目の試験日だったので電車で大学へ行った。教室には10人ばかりが来ていた。いろいろな情報から、港に近いところからかなりのところまで水に浸かっているということであった。医学部に死者や屋根の上で動けない人がたくさんいるので救援要請がきていた。港の方では水

につかった町が広がっていた。ボートに二人単位で乗り込み救援に向かった。いくつかの死体が浮いていた。一日も過ぎていと浮腫でふくれ上がった死体が浮いていた。三日目になると被害者は少なくなったが、一階の天井近くまで水がきて遺体の救出に困難を極めた。しかし、恐ろしいもので、屋根裏を覗いた時、その匂いでご遺体があるかどうかわかるようになっていた。南区役所の裏には、いくつかの遺体が棺桶に入れられて並べられていた。

夜間は交代で当直して管理に当たった。それは自分の身内がないかと、探しに来る人が多かったが、中には被害者の身体をさわって、金品を身体につけていないかと探す泥棒もあったのである。

10日も続けているとボランティア活動の我々も疲労が目立ってきた。応援団も増えてきたのでやがて大学の授業にも戻るようになったが、活動に参加しなかった同級生から君達の身体から妙な異臭がするといって注意された。一か月ぐらいいしてそれは消えた。 (次号へつづく)



パソコン・インターネット等  困った事ありませんか

先生!!

ご面倒なこと

困りごと

ごさいませんか?



パソコントラブル

CHECK

パソコンが起動しない、度々フリーズする、画面真っ暗等PCトラブルは突然やってきます。いろいろな原因があるので、まずは診断、チェックします。

ウイルス

CHECK!

最近はいろんなソフトがダウンロードされている、動きが遅くなったという事例が多くなっています。セキュリティ対策は万全ですか? チェックします。

ネット

CHECK!

ネットがよく途切れる、無線が届かない... 最近Wi-Fi機器が増え、無線トラブルも多くなっています。環境を現場で確認、ルータ交換、無線中継等チェックします。

データ

CHECK!

壊れたパソコンからデータを取り出したい、パソコン修理に出す前にデータだけでも... というご希望にお答え致します。出せるかどうかはまずハードディスクをチェックします。

PC改善

CHECK!

買って間もないのに遅い、今使っているものを長く使いたい...快適にお使い頂けるようにハードディスクの交換、メモリ増設、クリーニング等チェックします。

ホームページ

CHECK!

以前作成した古いホームページの更新、スマホに合わせたホームページ作成等予算に合わせて作成いたします。



病院及び先生のご自宅等インターネット以外の困り事でも、どのような些細な事でも構いません。お困り事がございましたら**名医協**までご連絡ください。

お問い合わせ・お見積りはこちら

名古屋市医師会協同組合 TEL:052-937-7833

〒461-0004 名古屋市東区葵一丁目18番14号 FAX:052-936-1488 Email:koubai@nagoya-ikyuu.or.jp



2022年度 医師国保人間ドックのご案内

健診料金

正組合員

「基本コース」 **無料 ¥0**
 オプションセット 10,000円まで**無料**
 オプションセットの指定がない場合は、①・②を実施いたします。

配偶者・准組合員

「基本コース」 **無料 ¥0**
 お得なオプションセットから希望する項目を自己負担で追加出来ます。

今年度も、新型コロナウイルス感染症対策のため受診者数を制限しております。できるだけ早めのご予約をお願い申し上げます。



DWIBSドックのご案内

2021年7月よりDWIBSドック(ドッグス・MRI全身がん検査)を実施しております。

医師国保特価 ¥30,000 (税込)

※詳細はホームページをご覧ください。

オプションセット

オプションセット	①	②	③	④	⑤	⑥	VIP	レディース
料金(円/税込)	3,000	7,000	5,000	5,000	10,000	20,000	58,000	13,000
ALP・総蛋白・アルブミン・総ビリルビン	●						●	
LDH・コリチエステラーゼ・A/G比	●						●	
尿素窒素・アミラーゼ	●						●	
血清鉄・血液像	●						●	
CRP・RF	●						●	
HBs抗原・HBs抗体・HCV抗体	●						●	
AFP・CEA・シタ・CA19-9		●					●	
PSA(男性)・CA125(女性)		●					●	
腹部超音波 オススメ!			●				●	
尿検査(沈渣)				●			●	
眼底・眼圧・肺機能				●			●	
骨密度				●			●	♡
胸・腹部CT(2部位) オススメ!					●		●	
頭部MRI・MRAまたは、腰椎MRI オススメ!						●	●	
体脂肪率・NTpro-BNP							●	
内臓脂肪CT・血圧脈波検査							●	
マメガライ・乳腺I ₁₂₅ ・子宮頸がん細胞診(マメガライは30歳以上が対象)								♡

基本コース

検査項目
身長・体重・BMI・腹囲
視力
聴力(オジメータ1000Hz・4000Hz)
血圧測定
胸部X線
胃部X線
心電図
尿検査(糖・蛋白・潜血・ケトリゲン)
便潜血反応(二日法)
血液検査
赤血球数・ヘマトクリット・白血球数
血小板数
MCV・MCH・MCHC
中性脂肪・HDLコレステロール・LDLコレステロール
AST・ALT・γ-GT
クレアチニン・eGFR
尿酸・血糖・ヘモグロビンA1c
20,000円(税込)
※医師国保の補助で無料になります

オススメオプション

- ③ 腹部超音波 **¥5,000**
- ⑤ 胸・腹部CT(2部位) **¥10,000**
- ⑥ 頭部MRI・MRAまたは腰椎MRI **¥20,000**

※休日急病診療所など巡回健診にて受診の場合はオプションセット①～②からお選びください。
 ※胃部X線から胃内視鏡へ変更する場合は、差額3,300円(税込)が発生します。
 (なお、胃部X線中止の場合は、ペプシゲン・貧血検査(Fe・フェリチン・UIBC・TIBC)を実施いたします)
 ※オプションセット以外の追加検査をご希望の場合は、自己負担で追加できます。
 追加できるオプションについてはホームページでご確認ください。
 ※WEB予約に対応いたしました。QRコードまたは健診センターのホームページよりお申込みください。
 ※実施期間：2022年6月～2023年2月末



WEB申込

ご予約
お問い合わせは

名古屋市医師会健診センター

名古屋市東区葵 1-18-14 TEL 052-937-8425 FAX 052-937-7894

医業経営の
先生方へ

小規模企業共済制度

耳より
おトクポイント

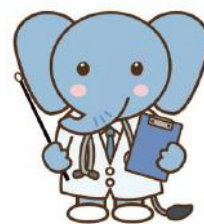

個人事業主の退職金共済制度!!

節税してゆとりある老後に備える♪

お

◇個人事業主のための退職金共済制度

掛金は全額所得控除!

最大年間所得控除額84万円!

30年間かけた場合、なんと2,520万円も所得控除!

個人事業主1人につき共同経営者も2人まで加入可!

配偶者と共同経営している場合

世帯合算で最大年間所得控除168万円

30年間かけた場合は、なんと5,040万円も所得控除!

ト

◇月額掛金「70,000円」の場合 給付額表

掛金給付年数	掛金合計額	共済金A (事業を廃止等)	共済金B (老齢給付等)	準共済金	解約手当金
5年	420万円	約434万円	約430万円	420万円	*3
10年	840万円	約903万円	約882万円	840万円	
15年	1,260万円	約1,407万円	約1,358万円	1,260万円	
20年	1,680万円	約1,950万円	約1,861万円	約1,693万円	
30年	2,520万円	約3,043万円	約2,948万円	約2,682万円	
税務上の取扱い		退職所得扱い		一時所得扱い	

*1 共済金などの額は、経済情勢等が大きく変化した時は、変更されることもあります。

*2 A・B・準共済金の額は源泉徴収前の共済等の額です。したがって掛金月額および契約期間によっては、手取額が掛金合計を下回る場合があります。

*3 掛金納付月額に応じて、掛金合計額の80~120%相当額がお受け取りいただけます。掛金納付月額が240か月(20年)未満の場合は掛金合計額を下回ります。

ク

◇節税額(掛金の全額所得控除による)年間所得1,000万円の場合

課税される 所得金額	加入前の税額(a) 所得税+住民税	加入後の税額(b) 月額掛金7万円	節税額(=a-b) 月額掛金7万円
1,000万円	280.6万円	243.9万円	36.7万円

年間 36.7 万円
× 30 年間

節税額 1,101 万円

*1 「課税される所得金額」とは、その年分の総所得金額から、基礎控除、扶養控除、社会保険料控除等を控除した後の額で課税対象となる額を言います。

*2 税額は、令和3年1月1日現在の税率に基づき、所得税は復興特別所得税を含めて計算をしています。住民税均等割については、5,000円としています。



☑ 節税できるかをセルフチェック!

- 確定申告書の小規模企業共済等掛金控除欄が空白ですか?
- 常時雇用する社員が5名以下ですか?
- できれば、節税したいですか?
- すべてチェックが埋まっていれば節税できます!!



ここ見て!!

医療料控除	(12)	
小規模企業共済等掛金控除	(13)	
社会保険料控除	(14)	

052-937-7832 へ問い合わせ♪

名古屋市医師会協同組合 福祉共済部 ☎052-937-7832

! ご加入のサイバー保険で すべてのサイバーリスクが補償できますか？

サイバー保険にはオールリスクタイプ (Sタイプ、Tタイプ) と情報漏えい限定タイプ (Pタイプ) があります。
情報漏えい限定タイプでは、 昨今話題になっている **サイバー攻撃に対応できない** ことがありますが、みなさまがご加入の保険は大丈夫ですか？

対象とする損害	概 要 (事故例)	加入タイプ
情報漏えいに起因する 賠償責任と事故対応費用	業務用パソコンがウィルスに感染し、社内データベースに保存されている患者様の個人情報が発見された。 【損害賠償金】・【見舞費用】・【原因調査費用】【再発防止費用】	P
情報漏えいが伴わない サイバー事故等に起因する 賠償責任と事故対応費用	サイバー攻撃を受け、クリニックのデータが消失するとともに取引先企業へのサイバー攻撃に利用され取引先企業の業務を阻害した。 【損害賠償金】・【原因調査費用】・【見舞費用】 【データ復旧費用】・【第三者コンサルティング費用】	S
利益損害	サイバー攻撃を受けクリニックのサーバーがダウンした。業務中断により自社の利益が減少した。	T
営業継続費用	システムの機能が復旧するまでの期間に要した費用。 例：端末レンタル費用など	

**サイバー攻撃に対し非常に重要！
Pタイプより範囲が広がり、安心充実！**

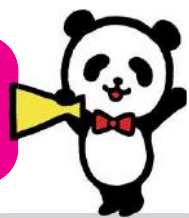

サイバー保険加入者カードに**情報漏えい限定**と記載があったり、サイバー保険未加入者の方には、サイバー保険【Sタイプ】もしくは【Tタイプ】の**ご加入をお勧め**致します。

●このチラシは概要を説明したものです。詳細につきましては必ずパンフレットをご覧ください。ご不明な点等がある場合は、取次代理店または損害保険ジャパン(株)までお問い合わせください。

 **損害保険ジャパン株式会社**
 〒160-8338 東京都新宿区西新宿1-26-1
 <公式ウェブサイト> <https://www.sompo-japan.co.jp/>
 SOMPOグループの一員です。

(承認番号：SJ22-04079 承認日：2022/07/21)

お問い合わせ先
【取扱代理店】
 名医株式会社 (名古屋市医師会協同組合指定代理店)
 〒461-0004 名古屋市東区葵1丁目18-14
 TEL：052-933-1620
 FAX：052-933-1728
 受付時間 平日：午前9時～午後5時まで
【引受保険会社】
 損害保険ジャパン株式会社 名古屋企業営業部金融公務室
 〒460-8551 名古屋市中区丸の内3丁目22-21
 TEL：052-953-3894 FAX：052-953-3695
 受付時間 平日：午前9時～午後5時まで

電話自動応答システム



電話DXで実現する

医療者の持続可能性と、
患者ニーズの見える化



電話自動応答システムが医療現場の課題を解決

電話DXにより医療者にしかできない対応にリソースを集約し、人手不足の解消をサポートします

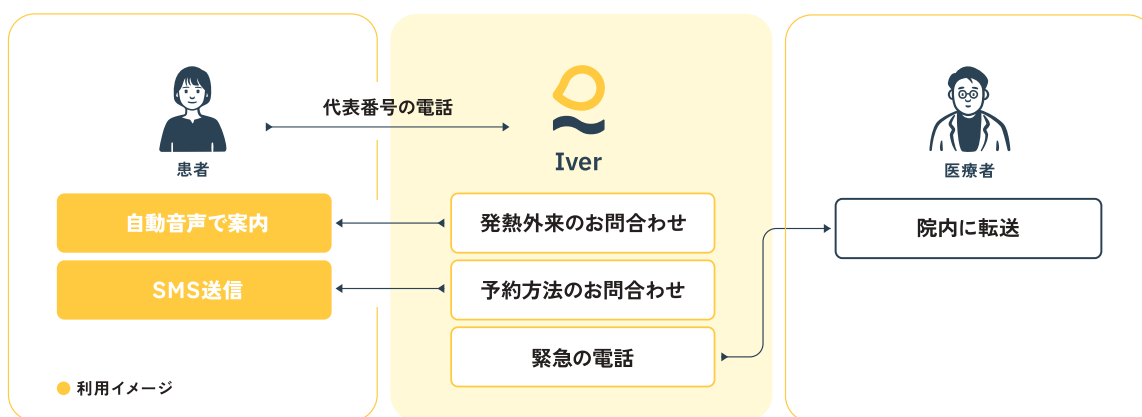

✓ 受付電話を最大7割削減
人手不足をサポート



発熱外来や予約などよくあるお問合わせは自動案内、緊急の電話のみ院内で対応することで電話を最小限に抑えます。

✓ 複数の同時接続処理で
患者の取りこぼしを防止



電話自動応答システムは複数の同時接続が可能です。電話がつかならず、患者を取りこぼすリスクを回避します。

✓ お問合わせ内容を分析して
患者ニーズを把握



選択されたメニュー割合は、アイバーの管理画面で確認できます。お問合わせ内容を知ることによって患者ニーズの把握に。

料金
(税込)

初期費用 **55,000**円 月額 基本料 **2,200**円 + 従量課金

Iverサイト



※各種料金の詳細・注意点はお問合わせください。

お問合わせ先



日医IT認定サポート事業所
(認定番号 4091002)
名医(株) ORCA推進事業部

TEL: 052-933-1370 FAX: 052-937-8402

Mail: orcainfo@nagoya-ikyuu.or.jp

URL: <https://www.nagoya-ikyuu.or.jp/meii/index.html>

新組合員の紹介

- | | |
|---------------------------------------|--|
| ○金子 京華 (眼科あおいクリニック)
東区葵3-20-26 | ○徐 大樹 (さかえ訪問クリニック)
中区栄1-25-17 |
| ○嶋 康子 (横井医院)
瑞穂区玉水町2-72 | ○太田 多美 (太田皮フ科クリニック)
南区菊住2-17-23 |
| ○佐藤 彰洋 (滝ノ水皮膚科クリニック)
緑区滝ノ水5-1009-2 | ○上野 大樹 (医)昇樹会 産科婦人科上野レディースクリニック)
北区大曽根1-29-33 |
| ○山口 賢司 (医)山和会 山口病院)
南区加福本通3-28 | ○江口 春華 (華メンタルケアクリニック)
名東区一社1-86 大進ビル5F |

職員の異動

<採用> 購買部 大里 榛生 (R4. 8. 1付) <退職> 健診部 志岐 えみ (R4. 8.10付)

訃

報

●佐藤 徹 (84歳) 緑 区 令和4年7月21日

●宇井多久美 (92歳) 天白区 令和4年7月24日

ご冥福をお祈り申し上げます。

令和4年度 医協グルメの旅・医協ゴルフ大会 開催中止のお知らせ

毎年ご好評をいただいております“名古屋市医師会協同組合 医協グルメの旅・医協ゴルフ大会”は、昨年に引き続き新型コロナウイルス感染症拡大により参加者への感染防止を第一に考え、本年度も開催を中止とさせていただきます。

安全安心を最優先に考えての決定になりますので、何卒ご理解をいただきますようお願い申し上げます。



踏ん張った 名古屋場所

川村 益生
(熱田区)

令和4年7月新型コロナウイルス感染症第7波の到来を迎え撃つように名古屋場所が開催されました。今場所は熊ヶ谷親方(熱田区出身の玉飛鳥)が名古屋場所担当になりメディアにも数多く顔を出しておりました。

玉飛鳥の自称私設応援団と思っている私としては応援に行かなければと名古屋場所に足を運びました。観戦者に対しては、アルコール制限、大声出での声援は不可、分散退場(親方衆による各東席・正面席・西席・向正面に向けてのプレゼント抽選会)を行う、という感染予防対策が施されておりました。

土俵の状態といえば、突然の休場力士が相次いでおりました。一人の陽性者が出ると部屋全員が休場となるのですから当然といえば当然と言えましょう。優勝争いにこれ以上

の休場者が絡むようでは場所が成り立たなくなるという、名古屋場所中断寸前まで追い詰められた状態になっていたようです。

ですが、照ノ富士、逸ノ城の頑張りで最後まで纏れた展開で、その最後には逸ノ城の平幕初優勝という一つの記念の場所となりました。親方たちも無かし安堵したことでしょう。私は名古屋場所を楽しませていただきましたが、医療機関におけるコロナ対応への負担は大変であり、社会が少しでも感染拡大を防ぐ方向へ向かうことを願いたいときに何事だと言われる先生方もいらっしやると思いますが、世の中は活動性を上げる方向になっているのは明らかですよね。

お役所の書面開催で済まされていた会議がこの春からは対面となり、8月もこの感染状態でも対面で行うことになっています。重症化するタイプか否かを迅速に判断して対応方法の決定・指導をスピーディーに医療機関・国民に公表してもらいたいものだと思っておりますが、いかがでしょうか。

とにかく名古屋の夏の一つの名物である大相撲名古屋場所がこれからも栄えること、熊ヶ谷親方がますます名古屋場所でも活躍できることを祈ることとして筆を置かせていただきます。





スポーツと私

加藤 友也
(中川区)

私は、スポーツが好きです。野球、空手道、ラグビーをやってきて、スポーツそのものの面白さもありますが、先輩やコーチ、監督など、その競技が好きなたちとのかかわることが楽しいです。仲間と助け合って、お互い成長して、勝利する。友情・努力・勝利の世界観。

大人になってOBや大会救護という形で関わってみると、この楽しい経験ができるのも多くの人のおかげであることを実感します。特に今は新型コロナウイルスの流行により感染対策等大変な負荷がかかります。大会でしか得られない経験もあるので、困難に負けずに開催される運営・主催者の方々には頭が下がります。

自分自身は忙しさにかまけてスポーツはほとんどできておらず、メタボ・ロコモに向かっていてなさけない限りですが、スポーツとの関わりは細々と続けてきました。主に大会救護です。スポーツ少年団にはじまり、空手道の高体連、七大戦、

全国公、全日本学生(2019)、日本スポーツマスターズ2012高知大会と幅広い年齢層、競技レベルの大会救護に関わらせていただきました。楽しい思い出となるはずの大会で悲しいことが起こらないように、万が一起こってしまっても適切に医学的な対応ができるようにと思って競技をみえています。主催者の傍に席を用意していただくことが多く、特等席での観戦で良いですねと言われることがありますが、院外活動は難しく一日中気を張っているので決して楽ではありません。競技種目やレベル、規模によっても求められるものが異なり臨機応変な対応が求められますし、また、特にドクターストップについては、選手の将来に影響を与えてしまうのでとても重い判断を求められます。

少しでも活動を充実させようと研修を受けていたところ日本医師会健康スポーツ医、日本整形外科学会認定スポーツ医、日本スポーツ協会公認スポーツドクターの認定を頂きました。参加する大会の規模も大きくなり、マラソンフェスティバルナゴヤ・愛知の救護や、東京2020大会アーチェリー会場選手用医療スタッフという名誉ある経験をさせていただきました。

今後は、選手としての参加や審判資格を取得するなど、より深く競技にかかわっていきたいです。また、地域のスポーツ活動に積極的に関与して誰もが気軽に安心して、楽しくスポーツできる環境を提供していきたいです。





北欧の秋
昭和区 和田 昌也先生



滋賀 永源寺山門の秋
瑞穂区 村上 京子先生



昴とともに～秋の星空～
北区 小林 邦生先生



中秋、一筆啓上 丸岡城
東区 伊藤 貴先生



高千穂峽に遊ぶ
北区 佐野 由衣先生

フォトサロン写真募集

……季節にふさわしい写真を

医協総務(電話937-7831)迄。

編集後記

行動制限無しと言われても、制限しまくりの生活を送っている中今号を読ませていただきました。

水野先生の臨場感あふれるお話からは、知らない時代なのに色々な光景が目に見えてきました。また、川村先生の大相撲名古屋場所のお話、加藤先生のスポーツ大会救護医のお話を読み、

支える側、参加する側、見る側皆さんの、たくさんの思いやりや熱意があってこそ一つのイベントが成り立っていることを再認識いたしました。

人との交流があってこそ、私たちの生活は豊かになります。古くからの友人、共に支え合う人たちとの交流が、当たり前に行える日が戻って来るのを楽しみに待ちたいと思います。

M.K.

巻頭言

守山区
神谷 雅人
名古屋市医師会協同組合
常務理事
名医株式会社 常務取締役



表紙の写真は 浄瑠璃寺の晩秋

カメラ：オリンパス OM2 ズーム15-100

守山区 長澤 進 先生



新しく組合加入される方へ

ウェルカム プレゼント

愛知県医師信用組合では、新たに組合加入をしていただける方に、特別なプレゼント(優遇金利定期預金・優遇金利定期積金)をご用意しております!

	期間	基本コース	口座振替セットコース※1
		新たに組合加入していただいた方	さらに口座振替をセットした場合
定期預金	1年	0.30%	0.40%
	1年	0.30%	0.40%
定期積金	2年	0.31%	0.41%
	3年	0.32%	0.42%

(2022.4.1現在)

●上記優遇金利は、初年度の優遇金利であり、1年後の継続後の適用金利は、継続時点の店頭金利となります。

預金種類	定期預金	定期積金
ご利用者様	新たに組合加入していただく法人および個人	
お預け入れ金額	1万円以上、1,000万円以下 定期預金、定期積金あわせてお一人様あたり 上限1,000万円まで	毎月の掛け金 1万円以上
お預け入れ期間	1年(自動継続)	1年・2年・3年
利息にかかる税金	法人 総合課税となります。(但し、非課税法人は非課税) 個人 20.315%の源泉分離課税がかかります。(国税15.315% 地方税5%)	
お取り扱い期間	新規組合加入月から、1年後の応答月末日まで	

※1 口座振替セット・コースの条件について... 毎月月初に、お取引銀行口座から一定額を口座振替にて、当組合にご入金いただく契約を、新規にお申込みをしていただくことが条件となります。

〈ご注意事項〉

- 上記優遇金利は、2022年4月1日現在の店頭金利を基に適用されており、店頭金利が変更となりましたら、優遇金利も連動して変更となります。
- 中途解約された場合には、所定の中途解約利率が適用されます。
- 本預金は、預金保険制度の対象です。ただし、すでにお預けいただいている他の預金保険の対象となる預金と合算して、1,000万円とその利息が保護の対象となります。
- 経済金融情勢が大幅に変化した場合は、上記優遇金利の内容の見直し、またはお取扱いの中止をする場合があります。

お申込み・お問い合わせの
お手続きは、営業部または
預金係までご連絡下さい



愛知県医師信用組合

愛知県医師信用組合 預金係

☎0120-144932 TEL 052-242-2351

<https://www.aichikenishishin.co.jp/>

愛知県医師信用組合

検索

