

名古屋市医師会 協同組合ニュース

発行所/
名古屋市医師会協同組合
名古屋市東区葵一丁目18番14号
TEL (052) 937-7831
FAX (052) 937-8402
編集発行人/山根 剛 夫
印刷所/トッパン・フォームズ株式会社
発行日/令和 4年 1月 1日

2022

No. 157



巻 頭 言

専務理事 伊藤 貴

皆様には、お健やかに2022年の新年をお迎えの事とお喜び申し上げます。昨年も引き続き全世界を震撼したのは新型コロナウイルスの猛威でした。全世界への拡大は医療にのみならず経済的にも大混乱に陥り5回の緊急非常事態宣言と蔓延防止措置の発動での外出自粛要請により、経済・雇用は不安となり、働き方が変わり、人々間の格差が拡大した1年でした。

1901年のお正月、報知新聞が「20世紀の予言」を掲載しました。20数項目の中には東京と神戸を2時間半で結ぶ列車やエアコン、ファックス、電子メールのような機械、技術の登場など見事な中と思わせるような予言が多く、驚きとともに話題になりました。

昨年11月中旬に誰もが予言出来ないような若者の活躍が報道されました。将棋の藤井聡太新竜王と大リーグの大谷翔平選手です。藤井聡太新竜王は史上初の十代での四冠を達成、竜王戦は八大タイトルの中でも最高位の棋戦で現役棋士最多冠に輝きました。

大谷翔平選手は18年に大リーグ新人王を受賞後2回の手術を

うけ回復が心配されましたが、投手で9勝、打者でも46本塁打100打点26盗塁をマークし貢献度の指標WARはメジャー最高値を記録、満票でMVPに選出されました。

誰もが予想だにしなかった新型コロナウイルス蔓延の中、類稀な才能に加えAIにより素養を開花させ目に見えるほどの速度で成長中の棋士、強烈な本塁打とともに投手として死球を与えた時、謝罪をしないという大リーグで自然に詫びを入れ、相手を気遣う姿勢を持つ投打、二刀流の選手、19歳と27歳の若者の活躍は何よりの清涼剤でした。

6月で60年目を迎える医師会協同組合、20年前社屋は医師会館横の双栄ビルから新築移転し12年前に健診センターが竣工しました。以後健診センターは検査機器も順次最新のものに入れ替え、中でもMRI装置は新設機器にAI技術を追加することによりさらに高効率・高画質・高性精細が得られるようになりました。今年も、安心、安全の推進と職場機能の改善、充実を積極的に行っていく事により組合員の諸先生方のお役に立てるように、役職員一同、一所懸命努力していく所存です。

何卒、宜しくお願い申し上げます。

謹 賀 新 年



名古屋市医師会協同組合 理事長
名医株式会社 代表取締役 山根 則夫

新年、明けましておめでとうございます。先生方におかれましては、今年こそは良い年にと願いを込めて新年をお迎えのことと存じます。また旧年中は、感染拡大の中、名古屋市医師会協同組合及び名医株式会社にご多大なご厚情を賜わり、厚く御礼申し上げます。

令和3年は、緊急事態宣言の中、東京オリンピックは開催されましたが、感染力の高い変異株の出現で、第4波、第5波と押し寄せ、名古屋市医師会協同組合にとっても健診センターの受診者数制限を続けざるを得なく厳しい年となりました。

新年を迎え、3回目のワクチン接種が進む中、コロナとの向き合い方も大きく変わろうとしています。令和4年も、新型コロナウイルス感染症の影響を受け、しばらく厳しい経営が予想されますが、コロナ禍、現場で奮闘努力されている組合員の先生方のための組合であることを肝に銘じ、購買部・健診部・福祉共済部・情報システム部のより一層の充実を図り、関連会社である名医株式会社と協力して事業展開をしていく所存です。今後とも組合員の先生方のご指導、ご協力のほどよろしく願いいたします。

末筆ながら本年も組合員の先生方におかれましては一日も早く新型コロナウイルス感染症が終息し、平常の診療が可能となる輝かしい年でありますように、ご健勝とご多幸を心よりお祈り申し上げます。

謹 賀 新 年

名古屋市医師会協同組合役員

理事長 山根 則夫
専務理事 伊藤 貴
常務理事 板倉 義之
〃 鬼頭 正人
〃 渡辺 吉博
〃 長谷川 誠
〃 西村 賢司
〃 佐野 由衣
理事 城 尚子
〃 石垣 宏
〃 井上 貴夫
〃 細川 秀一
〃 稲見 英樹
〃 塚田 規夫

理事 可児 篤
〃 森本 雅伸
〃 安保 泰宏
〃 田中 健司
〃 西巻 春明
〃 鬼頭 満
〃 藤田 喜正
〃 加藤 正子
〃 鈴木 理
〃 森田 明理
監事 立松 廣
〃 伊藤 剛
〃 遠山 典志
顧問 服部 達哉

名医株式会社役員

代表取締役 山根 則夫
専務取締役 伊藤 貴
常務取締役 川原 昌巳
〃 板倉 義之
〃 鬼頭 正人
〃 西村 賢司
取締役 渡辺 吉博
〃 真野 寿雄
〃 佐野 由衣
監査役 立松 廣
〃 伊藤 剛

職員一同

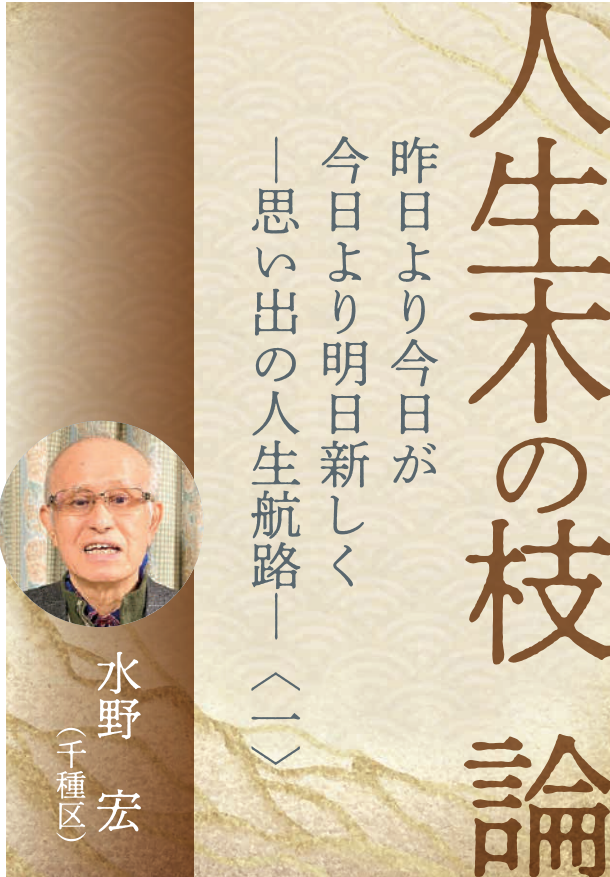

誰にでも人生の思い出はある。歩いてきた道を振り返ると楽しくもあり、悲しくもあった。また感動も苦痛もあった。それらを満載した人生航路の思い出は尽きることなく溢れ、懐かしい。ただすべてが過去のものであり、出直すことはできない。人生航路の流れには身をまかすことも、時に決断も必要である。それは自分の生まれ育った時代の流れや、自分が置かれた環境によっても大きく異なるところである。また自分がその社会と、どの様に関わってきたか、という姿勢にも関係する。それぞれが異なることであろう。

同じ時代に生まれてきたとしても、その人の体験はそれぞれの異なる道をたどることでもある。

私はもともと気が弱く、物怖じし、初めての人と接するにも恥じらうほどの内向的な性格であった。しかし、83才を迎えようという今、これまでの人生を振り返るにつけ、かなりの思いきった冒険続きの道程であったような気がする。それは私の性格というより、その時代の取り巻く環境の変化とか、取り巻く友人や先輩の助言が自分の行動の選択にも大いに影響があったと思う。

そのことについて私の脳裏を走馬灯のようによぎる思い

出のシーンがかすめるが、古い話も、記憶にまだ新しいことも自分の頭では混在して整理できないでいる毎日である。

戦争を知る最後の世代

私の世代は日本の建国以来、稀有と言えるほど激動の社会を生きてきた。

1938年生まれの私が3才の時、明倫中学校の英語教師であった父は軍に応召されることになった。名古屋六連隊で短期の訓練をしたあと、戦地に赴き帰らぬ人となり、母子家庭で育ってきた。1943年頃から戦況も厳しさを増してきた幼年時代であった。5歳頃よりB29の空襲に逃げ惑うことになった。幼稚園に入った頃から、敵機の来襲するのが激しくなり、幼稚園でお歌の稽古を楽しんでいると警戒警報のサイレンがなり、ラジオから「ただ今、御前崎上空を敵機3機の編隊が通過しました。間もなく東海地方に向かってきます」とラジオが告げると、先生が急いで自宅に逃げ帰るよう指示するのであった。家に着く頃、B29の編隊の爆音が聞こえ、近づく爆弾や焼夷弾が落ち、地響きし隣から火災が発生した。日本の高射砲が放たれるが、敵機の横へずれるか、多くは敵機に届かないうちに爆発して白い煙になって消えた。特に私の住む家の近くに兵器の機器工場があり、さらに北に一キロ行けば、三菱の兵器工場があったのでいつも攻撃の対象になっていた。毎日が不安と緊張の中、恐怖と食糧難に怯えて育った。B29の夜間空襲の度に市内をあちこちへ逃げ惑う中、空襲のない日も灯火管制がしかれ、暗い電球にも布をかぶせて、さらに暗くしてあたりに灯がもれないようにして息を潜めた。警戒警報のサイレンが鳴ると、飛び起きて近くの防空壕に身を寄せた。近くに爆弾や焼夷弾が落ちるたびに緊張し、身体に振動が伝わった。あたりに火の手が近づく、庭の防空壕を飛び出し、より安全な所へ移動するのであった。一方では、食糧難で食べるものがないと母親に連れられ、松坂屋百貨店の食堂にもよく連れて行かれた。

ある日、警報が鳴り幼稚園から帰る時に、日本の高射砲がB29の翼にあたって、その機が火を噴き落下しかけると、

中から一人の兵士が落下傘で逃げるのを見た。三人の仲間と走ってその方向に追いかけた。見失わないよう必死で走り、何度か見失いながらもやっとたどり着くと、そこでは兵士が電柱に縛られて、うなだれていたが、八人の大人たちが一列に並んでビンタを次々くらわすのであった。この時、私ははじめて毛唐という異人種を見たのであった。白い肌であったが殴られて顔が赤く張れ、痛さで歪んでいるのを見て見てかわいそうに思った。

昭和20年に入ると爆撃回数も頻度が増した。皆、その度に逃げ惑うしかなかった。真黒な夜の闇も、時に照明弾が降り注ぐと、あたり一面が昼間のような明るさになるのであった。そこへ次々と爆弾が投下された。町内では、消火訓練がよく行われたが、道を挟んで家の二階と家の二階を2本の綱で繋いで中央に丸い円をつくり、下では一列に並んだ大人たちがバケツリレーで水を運び、先頭の男がその円をめがけてバケツの水を放水するのであった。焼夷弾で焼け火災でメラメラ燃える家によく遭遇した。私にとって、こんなバケツリレーのわずかな水で練習しても本番にどの程度、役立つのかと子供ながら疑問に思ったものである。

昭和20年5月のある日、母親を育ててくれた乳母が突然、リヤカーをひいてやってきた。「八重さん、もうこんなところにいるのは、すぐにも焼け死んでしまうよ」息せき切っているのがあった。「我が家も先日の中区の空襲で焼夷弾にやられ、家は燃え、かろうじて身体だけで逃げるのができて助かった。ここにいたらもう終わりだよ。今からすぐにでも、私の妹がいる蟹江から奥に入った田舎まで逃げようよ」と呼びに来たのであった。

その日の午後、母は最低限の物をまとめリヤカーに乗せ、妹を背負いながら家をあとにした。リヤカーの横に手をかけ、夕暮れには神守村についた。相当な距離ではあったがどんなに疲れたか思いだせない。着いたところは、村の一軒の農家が年寄りの引退後に入るために作ってあった離れであった。

その日の夜、名古屋に大空襲があった。夜になると名古屋方面の空が真っ赤になっていた。二日後の午後、やっとの

思いで電車を乗り継ぎ、自宅近くまで来た。電車道から自宅に向かう途中、倒れた電柱が道をふさぎ、破壊された家屋の柱などの散財をかきわけながら進んだ。途中、何人かの逃げ遅れた人の焼死体も見た。

やっとの思いで自宅に辿り着いたが、広い家も庭も一夜にして焼け野原になっていた。母屋は跡形もなかったが、半分ほど倒壊した蔵が残り、一歩踏み入れるだけで火傷をしそうな熱を帯びていた。なぜか三個あった石灯籠の一つだけが歪みながらも我慢して耐えている様は余計哀れさを誘った。

あたりを見回すとまだ煙のくすぶる焼け跡が広がり、子供ながら呆然とその場に立ち尽くしていた。そのことが未だに脳裏に焼き付いて離れない。母も全くの無言で壊れて散乱している現場を意味なく整理していた。焼け跡の西の果てには百貨店、松坂屋の建物が残っており、上の方は黒く焼け残っていた。

これまで松坂屋を自宅の周辺から見たことがなく、こんな近くにあったのかと感じて不思議だった。その時軍の小型トラックが近くにやってきて、おにぎりを配ってきた。丁度、おなかがすいていたので、おにぎりを頬張ったがその味がどんなであったかは全く覚えていない。その後、なすすべもなく夕方、神守村へ時間をかけてもどった。家主の娘さんがやってきて「何か困っていませんか」と親切に声をかけてくれた。すると母親が「ちょっと待っててね」と言って奥へ行き、白い和紙でくるんであったが、それはここへ逃げてきたときに持ってきた着物で「これ必要な時、使って下さいね」と渡すと「こんな大切なものをいただいてよろしいのでしょうか。どうもありがとうございます」と、恐縮して大事に抱えていった。

戦前と戦後の新円切上げや預金封鎖で、預金していたものは全く価値がなくなってしまう時代の変化であった。

さて、こうして何もなくなった多くの日本人は、何もないゼロの世界から人生への航海をはじめたのである。これが、私の6歳の時の鮮明な記憶であった。

昭和20年8月15日、私は田舎の国民小学校で、日の照り

つける校庭に正座して天皇の詔勅を聞いた。古いラジオから出る天皇のしぶい声を雑音の混じるスピーカーで聞いた。しかし、響きが悪く小1の私には何のことかよく理解できなかった。周りの先生も悲しそうに下を向いていた。あとで「日本は戦争に負けたのだ」と校長先生が咽を詰まらせながら語るのであった。

しばらくして、授業はまず教科書を黒い墨で消して読めないようにすることから始まった。ほとんど半分近くのページが墨で塗りつぶされていき、読むところも少なく、見る影もなくなったことを覚えている。



日本はそれから食うや食わずの毎日を衣、食、住を求めて懸命に働いた。親を失った少年が靴磨きのため、名古屋駅前周辺にたむろしていた。幼な子を抱えた女性が物乞いをする姿もかわいそうであった。一般の大人たちにも、土曜、日曜はなかった。毎日が仕事で、戦中からの月 月 火 水 木 金 金を通したのであった。

神守村で二年ほど過ごした。川で鮒を釣り、田んぼの中に入って遊ばばヒルにかまれながらもいなごをとり、それが夕食のおかずになるのだった。

休みには仲間と木曾川の上流から手作りのいかだに乗り、下流に下ったことがあったが、川の幅や流れも変化して、間違えればおぼれる危険も紙一重であった。失敗は怖い、命を懸けた遊びであった。

後に、乳母の計らいもあり、中区の松坂屋東の市営住宅に移り住むことになった。

「おい、遊びに行こうか」と近くの仲間が声をかけにきたが、まだ焼け跡が多く残り、物を投げあうぐらいであった。焼け

跡の中をぶらぶらしながら、さびた釘や小さい鉄くずを集め、それを回収業者にもっていくと20円か30円で買ってくれた。このお金が毎週金曜日に自転車に乗ってやってくる紙芝居屋のこづかいになった。

焼け跡に建つ我が家

一年後には千種区の屋敷跡の土地の多くを売り、最後に残った42坪の土地に何とか住める我が家になった。我が家に入ったときは子供なりに内心うれしかった。600坪あった土地が42坪になっていたと聞かされて寂しかったがどうしようもないことであった。近所にも少しづつ住宅が増えてきて遊び友達に不自由はなかった。カード、かっちゃん玉遊び、かくれんぼで楽しく過ごした。

とりわけ、缶けり遊びはよくやった。空き地に缶をおき、一人が遠くの草むらに蹴るのである。鬼に当たった人が、それを探しに行き戻るうちに、7、8人の仲間が、家の裏影、放置

してあった大きい土管の中、隣の家の縁の下にもぐり隠れるのである。「コンちゃん、見つけた」と指されると出てこなければならぬ。最初に見つかったコンちゃんが今度は鬼になって皆を探すことになる。

5時を過ぎるとどこの家もご飯ですよと迎えに来る。しかし、私の母は働いていて7時を過ぎないと帰ってこない。早く家に帰ってもラジオ番組を聞くだけである。私は石ころをかき集め、燃え残った熱い煉瓦の塀に石を投げるのみであった。しかし、遅くなるとお菓子屋を手伝う赤尾君や、銅の部品工場で働いていた大平君など新しい仲間がやってきて盛り上がった。池下電車車庫の裏に沼地のような池があったので、夕やみ迫るころ、いかだを組み仲間で池の奥を探索した。そんなことをしていると電車の車庫裏であったので、車掌が捨てた切符箱にまだ破いていない切符があった。それはまだ使用できるのである。私たち悪童はそれを使って大須まで出て、パチンコを楽しんだこともあった。夜は銭湯に行き一日の疲れを癒すのであった。日曜日は2キロ以上離れた八事のお寺の山へ行き遊んだが、盆の時など墓参りの人も多かったが、夕暮れになると不謹慎な大人がやってきてそこにお供えしてある食べ物を集めているのであった。時には自転車や徒歩で矢田川まで行き、そこで魚をたもですくって楽しんだ。

小学校6年の私は野球部の左腕投手を務めた。小さい頃から赤い焼け跡のレンガ壁に石を投げていたことが野球部の投手となって、勝利に貢献できたのであった。これがよかったのかわからないが、投手プレート板の左隅に右足を置いて左から繰り出す直球は、ベースを左から右に急速にぬけるため、相手の右打者を時に翻弄させた。追い風には速球を投げ、向かい風には変化球が有効であった。

このことが裕福なお坊ちゃん、お嬢さんを凌いで児童会会長にも選ばれることになった。ただ母親が日曜日しか洗濯できないので、次の月曜日の朝礼台に立つ私は上着が湿っていて恥ずかしかった。

野球がない日は軍隊がいたという防空壕によく遊びに行った。それはかなり奥深く暗かったので怖かったが仲間とすれば探検であり、時に酸素不足で息が切れそうになることもあった。そのために、奥へ行けば、蠟燭をもったり、マッチを擦って火がつくかどうか確認もした。

それでも小学校6年には、裕福な友人の家にはテレビが入り、アンテナが高く立っているのを仲間と見に行ったことを覚えている。留守がちな我が家では泥棒がよく入り、盗るのが無くても衣類や飾り物を盗られた。このため母親が誰かに聞いてきて、昭和荘という母子寮に入ることにした。ここでは同じ境遇の仲間と出会い、それなりに楽しかった。いつでも使える自習室があり、日曜日には学芸大学の学生で頼りになる白石先生が皆の面倒をみて、精神的に強く励まされた。ラグビーをやっていただけに、その強い精神力は後も強い自分の精神力につながった。

(次号へつづく)



購 買 部 だ よ り

名古屋市医師会協同組合員の皆様へ

日頃、購買部をご利用いただきまして、誠にありがとうございます。
購買部では、様々な商品の取扱いをしております。下記に主な取扱商品を掲載いたしました。
何か商品をお探しの際は、是非とも購買部へお問い合わせください。

取 扱 商 品 一 覧	
医 療 機 器	レントゲン機器、CT、MRI、超音波診断装置、心電計、AED、滅菌器
医 療 用 品	血圧計、注射器、注射針、身長・体重計、診察台、聴診器、体温計
白 衣 ・ シ ュ ー ズ	診察衣、看護衣、検査衣、ドクターシューズ、ナースシューズ
衛 生 材 料	マスク、プラスチック手袋、綿花、ガーゼ、包帯、絆創膏、アルコール綿
各 種 用 紙	カルテ、レセプト、診療報酬請求書、診断書、処方箋、コピー用紙
書 籍	医学図書、医薬学専門書、雑誌 ●医学書：10%OFF ●一般書籍：5%OFF
家 電 製 品	テレビ、パソコン、冷蔵庫、掃除機、エアコン、洗濯機、電子レンジ
文 具 ・ 事 務 機 器	複合機、プリンタートナー、封筒、ハンコ（ゴム印・シャチハタ等）
介 護 用 品	介護ベッド、車椅子、スロープ、松葉杖、入浴用品
日 用 品	洗剤、トイレトーパー、ティッシュペーパー、飲料水、お茶
各 種 サ ー ビ ス	医療廃棄物処理、白衣クリーニング、自動車の買取り、不動産の紹介 建築・営繕、医療機器の買取り、防災グッズ、監視カメラ設置、院内清掃 放射線量測定サービス、エアコンクリーニング、葬儀・慶弔花 防火設備点検、警備保障サービス、機密文書廃棄処理（カルテ等）
レ セ コ ン	日医標準レセプトソフト（名医ORCA）、各種電子カルテシステム

- ★新規開業・継承支援事業も行っております。
- ★無料でお見積りを承ります。
- ★各種商品のカタログのお取り寄せも可能です。（一部のメーカー・販売店のカタログを除く）
- ★白衣・シューズや衛生材料等の値引きキャンペーンを定期的を実施しております。
- ★職員旅行・個人旅行の斡旋も行っております。

■お問い合わせ先■

名古屋市医師会協同組合 購買部
名古屋市東区葵一丁目18番14号

TEL：(052) 937-7833
FAX：(052) 936-1488

★詳しくは「名古屋市医師会協同組合」と検索



共同利用施設として

名古屋市医師会 健診センター

をご利用ください

1 先生の日常診療をサポートします

MRI や CT 等の検査をご依頼ください。結果は 2～3 営業日でお届けいたします。

ご利用の流れ

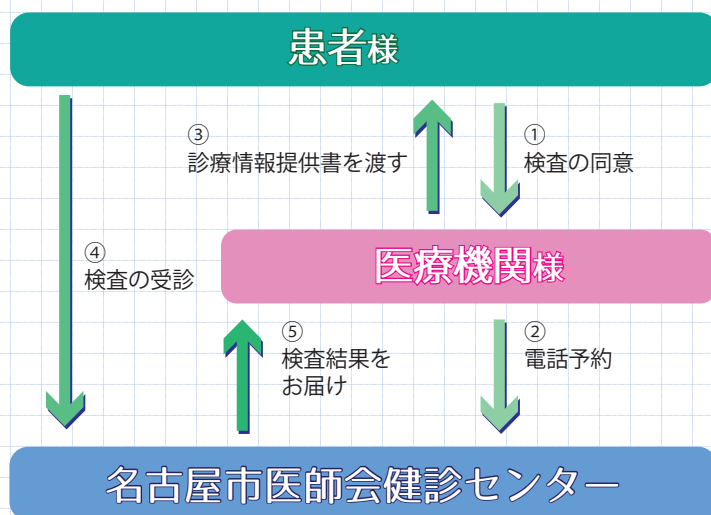

実施検査

- MRI (1.5 テスラ)
- CT (80 列マルチスライス)
- 腹部エコー
- 骨密度検査 (DEXA 法)
- 心エコー
- 頸動脈エコー
- エルゴメーター運動負荷心電図
- ホルター型心電図 (センター取付)
- 睡眠時無呼吸症候群在宅検査
- 血圧脈波検査 (CAVI・ABI)
- マンモグラフィー
- 胃内視鏡検査
- 胃 X 線透視検査
- 大腸 CT 検査

検査のご予約は TEL : 052-937-8460

2 患者様に人間ドックをご紹介ください

コース毎に所定の紹介料をお支払いいたします。
患者様からご予約いただく場合は、医療機関様からの紹介であることを当センターにお伝えください。

紹介料

ドック P
ドック L
ドック V
ドック A
脳ドック A

3000 円

ドック B
脳ドック B

1000 円



コース内容はホームページをご確認ください。
(QR コード：人間ドックパンフレット)

人間ドックのご予約は TEL : 052-937-8425

福祉共済部 取扱商品のご案内

① 大型グループ保険 *万一の場合に備える

- ☆死亡保険金・高度障がい保険金を受取れます。
- ☆簡単な告知のみでご加入いただけます。
- ☆剰余金があれば配当金を受取れます。

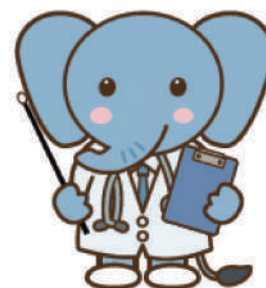

② 拠出型企業年金保険（コープP&P） *月々積立て老後に備える

- ☆1口1万円で何口でもご加入できます。
- ☆月々積立て、将来年金で受取るか一時金で受取ることができます。又は、終身保険に転換することもできます。積立金は、月払いとは別に一時払により積み増すことができます。途中で解約された場合は、脱退一時金を受取ることができます。

③ 愛知県医療機関特定退職金共済 *従業員の退職金準備

- ☆従業員の退職金準備として最適です。
- ☆掛金は医療機関の退職金支給規程に従って1人1口1,000円から30口30,000円を限度に設定でき、全額損金又は必要経費となります。

④ 小規模企業共済 *事業主、共同経営者の退職金準備

- ☆個人事業主及び共同経営者の退職金準備として最適です。掛金月額7万円まで掛けられ、全額課税対象所得から控除できます。

⑤ 団体扱い月払生命保険 *現在ご加入の生命保険が割引？

- ☆下記生保の一般の生命保険契約は、協同組合が保険料を引去る団体扱いなら掛金が安くなる場合があります。お気軽にお問い合わせください。

第一生命・日本生命・朝日生命・
ジブラルタ生命・アフラック・プルデンシャル生命

お問い合わせ先

事務局 名古屋市医師会協同組合 福祉共済部
☎052-937-7832 （担当：黒田、西田、小島）

愛知県医師会 会員のみなさまへ

医療機関用団体サイバー保険のご案内

団体割引
20%
適用

情報漏えいリスクに加え、医療機関がサイバー攻撃等を受けたことによって負う取引先や顧客に対する賠償責任、原因調査、データ復旧等の費用等まで補償します！

本保険は愛知県医師会団体医師賠償責任保険(4月1日始期)のオプション契約となっております。そのため団体医師賠償責任保険のご加入が条件となります。

2022年4月1日開始の団体契約より「医療機関専用個人情報漏えい保険」は、販売を停止させていただくことになりました。

情報漏えいリスクに対しては、「医療機関用団体サイバー保険」をご案内いたします。

※従来個人情報漏えい保険にご加入いただいておりますお客様は、サイバー保険でのご継続となります。

従来の 個人情報漏えい保険

事故発生時に必要となる対応と費用

事故対応	<ul style="list-style-type: none"> ■謝罪文の送付 ■見舞品・賠償金支払い ■原因調査・事故拡大防止 ■新聞やウェブサイトでの告知 ■謝罪文作成 など
自院業務	<ul style="list-style-type: none"> ■臨時雇入れ・超過勤務費用 など

医療機関用 団体サイバー保険

必要となる対応

初動対応	<ul style="list-style-type: none"> ■原因究明・影響範囲調査 ■被害拡大防止 など
事故対応	<ul style="list-style-type: none"> ■記者会見・新聞社告 ■コールセンター設置 ■お詫び状送付 ■見舞金・賠償金支払い ■争訟対応 など
自院業務	<ul style="list-style-type: none"> ■セキュリティ強化、修繕 ■データ復旧 ■情報漏えいモニタリング ■臨時雇入れ・超過勤務 ■利益の喪失 など

補償拡大

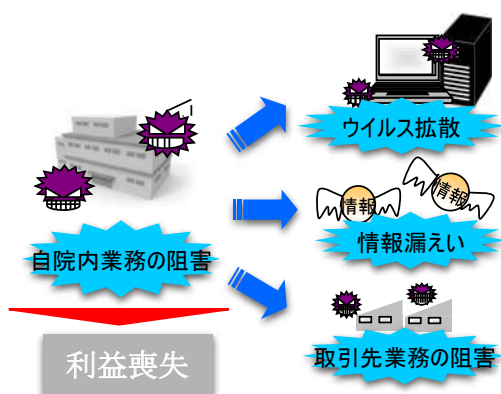

電子カルテ等の医療機器ネットワークの導入、ウェブサイトを通じたサービス提供の増加により、医療機関における情報管理の重要性はますます高まっています。また、サイバーセキュリティに関する事故が発生した場合には、発生原因の調査やデータ・システムの復旧に多大な費用がかかります。

「医療機関用団体サイバー保険」では、従来の「個人情報漏えい保険」で補償対象としていた情報漏えいリスクに加え、貴院がサイバー攻撃等を受けたことによって負う取引先や顧客に対する賠償責任や原因調査費用、データ復旧費用等の費用まで補償を拡大しています。

※「医療機関用団体サイバー保険」は「医療機関用個人情報漏えい保険」より補償内容が広がっておりますが、従来同様情報漏えい限定にしぼった内容となる「医療機関用団体サイバー保険(情報漏えい限定プラン)」もご用意しております。

<取扱代理店>

名医株式会社(名古屋市医師会協同組合指定代理店)
〒461-0004 名古屋市東区葵1-18-14
TEL:052-933-1620
FAX:052-933-1728
(受付時間:平日午前9時から午後5時まで)

<引受保険会社>

損害保険ジャパン株式会社 名古屋企業営業部金融公務室
〒460-8551 名古屋市中区丸の内3-22-21
TEL:052-953-3894
FAX:052-953-3695
(受付時間:平日午前9時から午後5時まで)

このちらしは、医療機関用団体サイバー保険の概要を説明したものです。詳しくは取扱代理店または損保ジャパンまでお問い合わせください。
※医療機関用サイバー保険は業務過誤賠償責任保険普通約款にサイバー保険特約条項、使用人法令違反復活担保に関する追加条項、医療機関用追加条項、利益・営業継続費用補償追加条項(オプション)をセットしたものです。 SJ21-09868 2021年11月17日作成

令和4年4月の医療改定・既設レセコン終息に伴う 買替に日レセORCAのご検討をお願いします。

特長1. お手軽

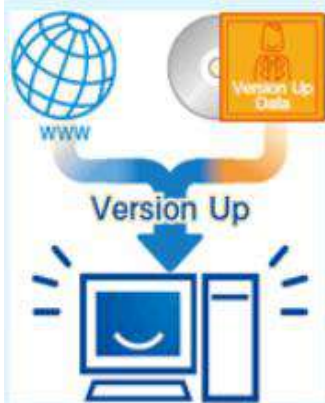

いつでも最新の状態に保てます。

日医では常に薬などの最新マスタ・最新プログラムを公開しており、これらはネットワークを通じてお手軽に随時入手することができます。

自動算定も充実しています。

随所に自動算定・自動表示を取り入れておりますから、入力もスムーズに行うことができます。

特長2. 経済的

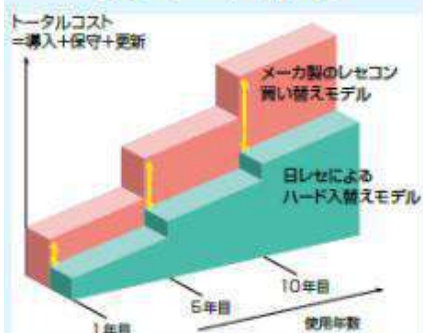

導入も運用もコストの節約が見込めます。

日レセはソフトウェアの大部分を日医が開発し無償公開しています。このため、導入時のみでなく、定期的にパソコン、プリンタ等のハード（機器）を入れ替えるだけで、長期間経済的な運用ができます。

QRコード付処方箋、労災、自賠責、公害レセプト等標準搭載です。

お手持ちのWindowsパソコン（条件あり）が、端末として使用できます。

特長3. 安心・信頼



日レセは既に17,600件超の医療機関様で使われています。

2002年以来、先行使用いただいている医療機関様から多くの要望を取り入れ、実装してきました。これからも、さらなる使い勝手の向上に努めてまいります。

レセ電（レセプト電算処理システム）を標準装備（本体組み込み）

厚生労働省のレセ電マスタを採用していますので、点数や項目の間違い（固定点数誤り）がありません。

ぜひ、この機会にご導入のご検討をお願い致します。



お問い合わせ先

日医IT認定サポート事業所（認定番号 4091002）

名医（株）ORCA 推進事業部

TEL 052-933-1370

FAX 052-937-8402

E-mail orcainfo@nagoya-ikyoku.or.jp

URL <https://www.nagoya-ikyoku.or.jp/meii/index.html>

医協 MUFG CARD Platinum American Express® Cardのご案内

組合員様限定 年会費優遇特典

- 年会費優待特典として3年間 5,000円をお振込みします。
※年会費引落前のご解約は、優遇対象外となります。

特別割引サービス

- 松坂屋名古屋店で5%ご優待。  Matsuzakaya
※一部商品を除く、千円単位。

手荷物空港宅配サービス

- 海外旅行の際、ご自宅から空港までをカード会員様お一人様につきスーツケース1個を無料で配送いたします。

プラチナ・グルメセレクション

- 札幌、仙台、東京、名古屋、金沢、京都、大阪、神戸、高知、福岡など国内の厳選されたレストランの所定コースメニューを2名様以上でご利用いただいた場合に、1名様分が無料になるサービスです。



海外空港ラウンジサービス

- 世界1300以上の空港ラウンジを無料でご利用いただけます。

※別途お申込みが必要です。1週間から10日程度でプライオリティ・パス会員カードをお送りいたします。



◎ その他、詳しい内容につきましては、下記の番号までお問合せください。

※写真はすべてイメージです。

お問合せ先

名古屋市医師会協同組合 担当 齋藤 TEL052-937-7831 FAX052-937-8402

このカードは、アメリカン・エクスプレスのライセンスに基づき三菱UFJニコス株式会社が発行・運営しております。「アメリカン・エクスプレス」はアメリカン・エクスプレスの登録商標です。



新組合員の紹介

- | | |
|------------------------------------|------------------------------------------|
| ○佐藤 栄祐 (さとう栄耳鼻咽喉科)
東区泉1-16-3 | ○美濃和 茂 (医)藤仁会 藤原医院
北区清水3-12-23 |
| ○山口 諭 (さとう内科)
熱田区伝馬2-7-10 | ○横井 政秀 (横井整形外科)
西区又穂町3-68 |
| ○五島 幸明 (五島メンタルクリニック)
中区栄3-6-20 | ○川崎 俊 (八事在宅クリニック)
昭和区隼人町10-4 枳中ハイツ301 |
| ○西井 裕和 (医)幸会 岡田整形外科内科)
港区名四町185 | ○樋口 善俊 (医)善樹会 樋口整形外科)
守山区喜多山1-6-18 |

職員の異動

〈定年退職〉 健診部 小林 よし江 (R3.12.10付)

訃

報

●田邊 朗 (85歳) 千種区 令和3年10月26日

●福井 昭子 (94歳) 千種区 令和3年12月15日

ご冥福をお祈り申し上げます。

名古屋市医師会協同組合員様限定のご案内

知ってましたか？

(2020年4月より)

『フロン排出抑制法』の改正



フロン排出抑制法では
機器の点検・管理が必要です。

対象となる機器

業務用エアコン
冷凍冷蔵機器など
フロン類が
使われているもの



店舗用エアコン



ビル用
マルチエアコン



業務用
冷凍冷蔵庫



冷凍冷蔵用
ショーケース

義務

エアコン等
点検整備記録簿の
3年間の保存義務

(有資格者による定期点検の実施)

罰則

冷媒を回収せずに
機器を廃棄した場合

※法第104条第二号

50万円
以下の罰金

行程管理票の未記載
虚偽記載、保存違反

※法第105条第二号～四号

30万円
以下の罰金

年間
100件以上
サポート実績

相談
無料

「フロン排出抑制法」に関するご相談は
シンワ空調サービスにお問い合わせください。

エアコン
のことは

エアコンのプロに
おまかせください!!

DAIKIN
PROSHOP

名古屋市医師会協同組合 協力店

シンワ空調サービス株式会社

エアコンが故障してしまっただけでは手遅れ。
まずはお気軽にご相談ください!!

ご相談
無料
です!!

年間2000件以上の営業実績!!



0120-85-8751

〒457-0042 名古屋市南区曾池町3-42
TEL:052-819-1230 FAX:052-819-1231

受付時間
9:00~21:00



シンワ空調サービス 検索 <https://aircon-nandemo.com>

〈お問い合わせはこちら〉

名古屋市医師会協同組合 購買部

TEL:052-937-7833 FAX:052-936-1488



仲間とともに 少しだけ無理な事 への挑戦

竹中 基晃
(北区)

「診察室の椅子に座り書類に目を通し、患者さんを診察する。」

「スタッフが辞める度に心ざわつかせ、いい人が来ますようにと願う。」

「子供たちは成長し、進学のためお金がいるといわれ、稼がなきゃと鼓舞する。」

「毎月の収支を見て少しずつ減っていく借金を見て心なでおろす。」

こんな日々を医者になってから何の疑問もなく、20年以上過ごしていました。

40代のある日、「何のために仕事しているのだろう。」「世代交代したとき、残された人生楽しめるだろうか?」「子供が自立したら、妻に捨てられないだろうか?」という疑問に襲われました。

回答を求め、独り身になった時への対策で料理教室の資料取り寄せなど試行錯誤していました。

ある日、登山をする同業の友人へ「なぜ、仕事をしながら貴重な時間をそんな大変な事へ費やしているのか」と質問しました。すると、「人生どれだけ無駄なことをするかが豊かさにつながる。あと、仲間を作ることが大切。」とアドバイスをもらいました。

コミュニケーションが苦手な友人の少ない私には、あまりにも高いハードルに最初の一步が踏み出せずにいました。そんな私を見て友人に三重県の御在所登山へ誘ってもらいました。値段に戸惑いながら購入した新品を装着して早朝、登山開始。玉のように出る汗と荒い呼吸。「辛いな」「帰りたい」とネガティブな思考が頭の中をぐるぐる回っていた時、休憩をとり岩に寝転がりました。疲労で閉じていた顔を明け





組合員のページ ティーラウンジ



ると、そこには突き抜けるような青空がありました。周りを見ると素晴らしい山のコントラストがあります。私の心は解放されました。新鮮な空気を吸えるだけ吸いました。自分が勝手に作った壁だったことに気づき、情けなくなりました。下を見ると自分が汗を流して歩いてきた道のりが見えます。なんだか自分がクリニック開業して頑張ってきたことと重なりました。

「まだまだ俺の人生3合目。自分がやりたいと思うことを人へ迷惑かけない範囲でやればいいじゃないか」と発想を転換。そこからは、赤岳・槍ヶ岳などシーズンになるたびに登山しました。

ある日、テレビで御嶽山噴火を目にします。死者もいました。人に迷惑をかけないという点に生存して帰ってくるということも加わるようになりました。

引き出しの少ない私は、新しい事へ踏み出せない日々へ逆戻りとなりました。

間々とする私とは逆に、友人は新たな一歩を踏み出します。マラソンを始めていました。

そして、「自分が少しだけ無理と思うことをやってごらん。」と言葉をもらいました。私も追いかけるようにランニングを開始しました。継続していくと楽しみも生まれてきました。季節によって草木や空気の質感変化などを感じるようになりました。すれ違う人のファッションの変化、気になっていた店が開き店主の顔を確認できた踊る心など車で高速移動しては感じ得ないことを感じる喜びがそこにはありました。

少し無理な目標設定、対策、実行を繰り返すことで徐々に走行距離がのびてきました。友人と相談し、フルマラソン参加へ挑戦することとなりました。



2018年お坊さんのお経を聞きながら神社仏閣巡った京都マラソン、2019年大都会東京の大通りを駆け抜けた東京マラソンへ参加。これは、やればできるという自信へつながりました。

2020年、2021年は新型コロナウイルス流行で大会が中止となりましたが、新しい事への準備期間と考えられるようになりました。

今、狙っているのはクレイ射撃と滝行です。友人はさらに全国に仲間を作り、トライアスロンへ挑戦しています。

最後に、登山・マラソンを選んでよかったことは、人と争わないことです。

自分のペース、やり方で自分にとって少しだけ無理なことをやる。仲間とともに。

診療以外の時間をいかに豊かに過ごすか、中途半端でもいい、まずは一歩目の勇気をもつこと。

この大切さが伝われば幸いです。私のような悩みを持つ先生への一助となることを願っています。

あと…

何があってもいいように身の回りの整理整頓と料理できるようにならなくちゃ。





新型コロナウイルス第5波収束後の感染の一休みに思うこと ～韓国での感染拡大から考える無症状感染者への検査の功罪？～

河合 宏紀（西区）

2019年12月に中国の武漢市において初めて市中感染から検出された新型コロナウイルス感染症は、2021年12月となっても、いまだに世界中で感染が広がるパンデミックの状態が続いています。

日本では東京オリンピック後に第5波となる過去最大の感染拡大がございましたが、第5波が収束して3ヶ月が経過した2021年12月においても、ありがたいことに感染拡大の波は訪れていません。

感染が収まっていることは大変良いことですが、今までの感染者数のグラフ(図1)をみてみますと第5波の襲来前よりも感染者数が減ってきており、数ヶ月毎に感染拡大の波を繰り返しながら波全体が大きくなっていくような、今までの感染拡大の波が過ぎ去った状態とは少し様相が異なるように感じました。

私は感染症に関しては全くの素人ですが、第5波では1日に何人もの陽性の方を診せて頂いて、深夜0時を過ぎても発生届の届出のため電話した保健センターへは回線への通話の集中のため繋がらず、これは大変なことになったと肝を冷やす思いをしましたので、後から見返すとの外れのことかもしれませんが、思うところを書き留めてみたいと思います。

第5波の収束後に感染が一休みしている要因を考えま

すと、欧米よりワクチン接種が遅れて始まったため、ワクチンを接種した方の抗体価が比較的高い状態を維持できていること、マスクの着用や手指消毒の徹底、大人数で集まることの自粛など、自主的な感染予防対策が継続して実行されていること等、様々な因子が複合した結果だと思えます。

最近のニュースで韓国での新型コロナ感染が拡大していることが報道されました。韓国は日本と同様に欧米よりワクチン接種が遅れて始まりましたが(図2)、日本よりもワクチン接種は進んでいます(図3)。日本よりも気温は低いかもかもしれませんが、ニュース画像では欧米と異なってマスクも皆さん着用されているようですし、人種も近いものがあり、日本で感染が落ち着いているのに韓国で感染が増えていることが不思議に思いました。

以前に日本がまだPCRなどの検査態勢を十分に整えることができず、他国よりも検査数が少ないことを批判されたり、新型コロナウイルス接触確認アプリ(COCONA)も普及や運用がうまくいかない中、韓国では「K防疫」で感染拡大を抑えたことが話題になっていました。「K防疫」は「3T(Test, Trace, Treat)」をIoTやAI技術を利用したSMS、大規模PCR検査を中心に徹底的に検査を行って感染者を見つけ出し治療を行って感染を封じこめる防疫方法でした。

日本における新型コロナウイルスの8368検体の系統(図4)



図1 日本 新型コロナウイルス感染者数

<https://www.google.com/>



組合員のページ ティーラウンジ



図2 各国 ワクチン接種回数 <https://www.3.nhk.or.jp/news/special/coronavirus/>



図3 各国 ワクチン2回接種完了割合 <https://www.3.nhk.or.jp/news/special/coronavirus/>

をみますと、特に第5波の原因となったデルタ株よりウイルスの変異が格段に増加して、デルタ株の中でも様々な変異を起こした亜種が発生していることがわかります。

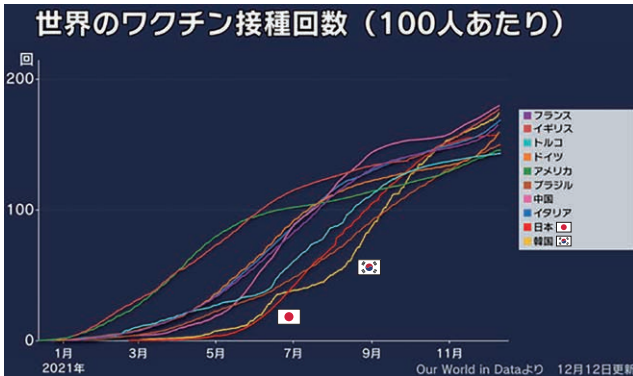
変異を起こした株や亜種が短期間に多く出現すると新型コロナウイルスの中にも、感染力や病毒性について異なった特性を持ったウイルスを生じる可能性があると思います。

「K防疫」のように徹底的にすべてのウイルスを見つけ出して治療を行うと、比較的「強毒性の亜種」と「弱毒性の亜種」の比率は変わらないと思いますが、症状を生じた人を中心に検査を行い、無差別に無症状の人に対して検査を行わなければ、人為的に「強毒性の亜種」を排除することにより「弱毒性の亜種」の比率が増加して病毒性が減少することにより、結果的に感染が治まる可能性があるのではないかと思います。

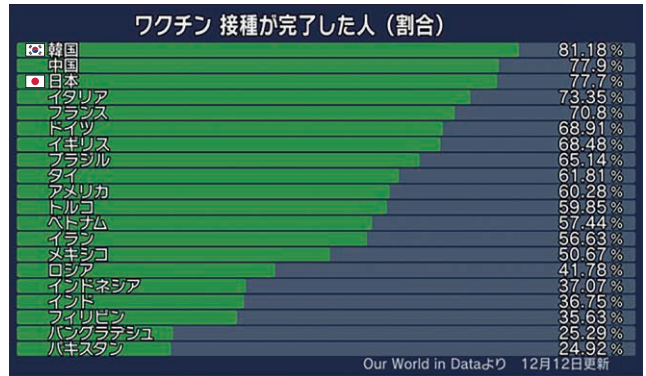
果物や野菜でも長年の品種改良を繰り返すことにより、素晴らしい作物が作られています。これだけ短時間に変異を起こすウイルスに対しては、症状の有無に応じて選別を行うことにより、ウイルスを弱毒化することを考慮しても良いのではないかと思います。

この仮説が正しいかどうかは感染の主体となっているウイルスの亜種の同定や、ウイルスのどの変異が病毒性に係わっているかなど、様々なことを調べる必要があります。これだけ変異が激しいウイルスであると実際には困難かもしれません。

簡便に治療できる薬があれば片っ端から検査を行い、すべての感染者を見つけ出して治療を行えば良いと思います。しかし治療法が十分に確立されていないウイルスによるパンデミック発生時には、無症状の方への検査の対象を「感染のリスクの高い医療従事者」や「海外から新たな強毒性の変異株を持ち込む可能性のある海外渡航者」など最小限に限定して、「弱毒性の亜種」を減らしすぎないこと

で「強毒性の亜種」の比率を減らしてウイルスの病毒性を減少させることにより、結果的に感染拡大を抑えることを考えて良いのではないかと思います。

ヒトゲノムプロジェクトで急速に発展したゲノムテクノロジーにより、感染を拡げながら短時間に多くの変異を生じていることがわかるようになりました。ウイルスは生物か非生物なのかの議論がありますが、変異を繰り返しながら更に自分の子孫を増やして生き残るんだという熱い思いを感じましたので、私はウイルスも生物に近いものではないかと感じました。

オミクロン株など新しい変異ウイルスの感染拡大が懸念されていますが、願わくばもっと人類に優しく、仲良くなれるウイルスとなって、以前の日常が戻ってくることを祈念しております。



図4 日本 新型コロナウイルス系統樹 <https://nextstrain.org/community/kkosaki/ncov/japan>

令和3年度
介護報酬改定
BCP策定義務化

非常用電源システム SEVS

《セブス》 Security Emergency Value System

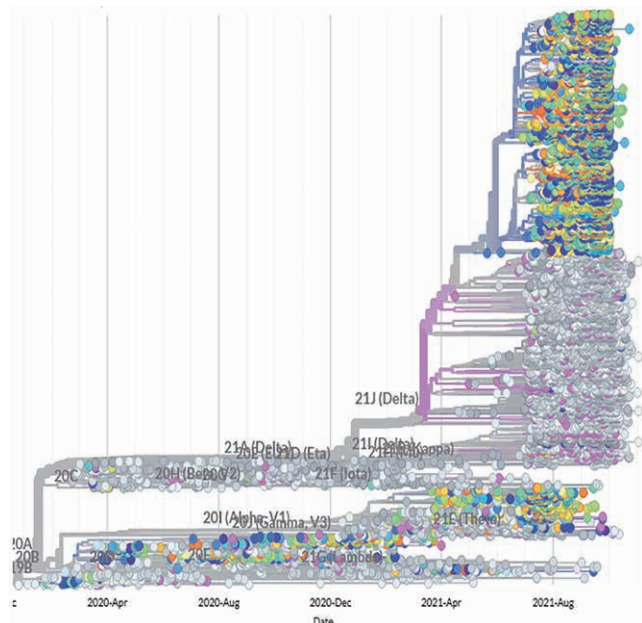

- ◆どんな機器を用意すればいい？
- ◆停電になったら、どの電気機器を優先させる？
- ◆BCP対策の相談をしたい。…などなど

災害（**停電**）発生時でも、医療機関・介護施設様が業務を継続し、医療・介護サービスが安定的・継続的に提供されるように立てる計画を、**BCP（事業継続計画）**といいます。

リチウムイオン蓄電池「SEVSバッテリー・セット」



リチウムイオン蓄電池

停電中も充電可能

クリニック様の
規模に合わせた
大容量タイプも
あります



ポータブル
ソーラーパネル

愛知県内 医療機関様 ご導入事例（一部）



診察ベッドの下に
コンパクトに収納

新
商
品

空調制御システム

経費削減

E&E Air®

医療機関などの
空調電気料金を **30%** (平均) 削減！

クラウド連携で空調機器1台ごとに設定温度の自動決定&最適化
全国の医療機関・介護施設にて 導入事例多数
お問い合わせ下さい！

ご注文書

FAX 052-936-1488

ご注文品に✓	商品名		価格 (税込)	ご注文数	機器設置作業 ご希望 ✓
	SEVS Battery + ポータブル ソーラーパネル	リチウムイオン蓄電池のみ (ソーラーパネルなし)	¥175,450-	台	設置費 別途
		蓄電池 +ソーラーパネル	¥230,450-	セット	設置費 別途
		増設用 ソーラーパネル1枚	¥55,000-	枚	設置費 別途
お客様名					
ご住所			電話番号		

名古屋市医師会協同組合 TEL 052-937-7833

商品に関するお問合せは
株式会社セブンコーポレーション

【愛知支店】愛知県豊橋市南大清水町宇富士見804-2 【TEL】0532-21-7833 【Mobile】090-4074-0592
【東京本社】東京都練馬区米川台4-5-4 【TEL】03-6913-0101

導入機種・仕様・デザインは予告無く変更する場合があります。あらかじめご了承下さい。

Copyright(C)2022 Seven Corporation. All Rights Reserved.【Jan.】



浜名湖周辺の名刹摩訶耶寺院の境内
守山区 長澤 進先生



竹林の光
瑞穂区 柚原 繭先生

フォトサロン写真募集

…………季節にふさわしい写真を

医協総務(電話937-7831)迄。

編集後記

新年あけましておめでとうございます。お正月はいかがお過ごしでしたでしょうか。

新型コロナウイルス感染症も第5波が急激に減少したものの新たにオミクロン株の感染が確認されており、警戒が必要な状況に変わりありません。今年こそ、3回目のワクチン接種や経口治療薬の開発が進んで日常生活が戻ることを願うばかりです。

さて、本新年号より水野宏先生のご執筆による「人生 木の枝論 昨日より今日が 今日より明日新しくー思い出の人生行路ー」の連載が始まります。二年間にわたる大作と伺っており、次号以降の展開がとても楽しみです。また、ティーラウンジの「少しでも無理な事への挑戦」は自分でもチャレンジできたらいいなと共感しました。

本年も組合員の皆様のお役に立てるよう役職員一丸となって取り組んでまいりますので、名古屋市医師会協同組合及び名医株式会社へのご愛顧のほど、宜しくお願い申し上げます。

M.M

巻頭言

東区
伊藤 貴
名古屋市医師会協同組合
専務理事
名医株式会社 専務取締役



表紙の写真は

早春の富士(新幹線三島より)

カメラ:キャノン EOS V型

昭和区 和田 昌也 先生



愛知県医師信用組合は
医療に関わる皆様とご家族に
安心してご利用いただける
専門金融機関です。

恭賀新年

Aichi Doctor's Credit Cooperative

当組合は愛知県医師会の関係団体です



 0120-144932

窓口営業時間 / 平日9:00~16:00
土日・祝日および年末年始は除く



お気軽にご相談ください

 愛知県医師信用組合

〒460-0008 名古屋市中区栄4丁目14番28号(愛知県医師会館4階)

TEL:052-242-2351 FAX:052-242-2397

<https://www.aichikenishishin.co.jp>